



MONITORUL OFICIAL

AL

ROMÂNIEI

Anul 177 (XXI) — Nr. 854

PARTEA I
LEGI, DECRETE, HOTĂRĂRI ȘI ALTE ACTE

Miercuri, 9 decembrie 2009

SUMAR

<u>Nr.</u>	<u>Pagina</u>
HOTĂRĂRI ALE GUVERNULUI ROMÂNIEI	
1.425. — Hotărâre pentru modificarea Hotărârii Guvernului nr. 628/2001 privind organizarea, funcționarea și atribuțiile Institutului Național de Cercetare pentru Sport	2
1.477. — Hotărâre privind aprobarea stemei comunei Băița, județul Hunedoara	3
1.478. — Hotărâre privind aprobarea stemei orașului Bumbești-Jiu, județul Gorj	4
ACTE ALE BĂNCII NAȚIONALE A ROMÂNIEI	
11. — Normă pentru aplicarea Regulamentului (CE) nr. 63/2002 privind statisticile referitoare la ratele dobânzilor practicate de instituțiile financiare monetare pentru depozitele constituite de gospodării și societăți nefinanciare și creditele acordate acestora (BCE/2001/18).....	5–15

HOTĂRĂRI ALE GUVERNULUI ROMÂNIEI**GUVERNUL ROMÂNIEI****HOTĂRÂRE****pentru modificarea Hotărârii Guvernului nr. 628/2001 privind organizarea, funcționarea și atribuțiile Institutului Național de Cercetare pentru Sport**

În temeiul art. 108 din Constituția României, republicată, și al art. 5 alin. (1) din Legea nr. 329/2009 privind reorganizarea unor autorități și instituții publice, raționalizarea cheltuielilor publice, susținerea mediului de afaceri și respectarea acordurilor-cadru cu Comisia Europeană și Fondul Monetar Internațional,

Guvernul României adoptă prezenta hotărâre.

Art. I. — Hotărârea Guvernului nr. 628/2001 privind organizarea, funcționarea și atribuțiile Institutului Național de Cercetare pentru Sport, publicată în Monitorul Oficial al României, Partea I, nr. 383 din 13 iulie 2001, cu modificările ulterioare, se modifică după cum urmează:

1. La articolul 5, alineatul (2) va avea următorul cuprins:

„(2) Numărul maxim de posturi din Institutul Național de Cercetare pentru Sport este de 31.”

2. Anexa nr. 1 se modifică și se înlocuiește cu anexa care face parte integrantă din prezenta hotărâre.

Art. II. — Încadrarea în numărul maxim de posturi stabilit la art. I pct. 1 se va face în termen de maximum 60 de zile de la data intrării în vigoare a prezentei hotărâri.

PRIM-MINISTRU
EMIL BOC

Contrasemnează:

Ministrul tineretului și sportului,
Sorina Luminița Plăcintă

p. Ministrul muncii, familiei și protecției sociale, interimar,
Mihai Constantin Șeitan,
secretar de stat

Ministrul finanțelor publice,
Gheorghe Pogea

București, 18 noiembrie 2009.
Nr. 1.425.

ANEXĂ
(Anexa nr. 1 la Hotărârea Guvernului nr. 628/2001)

**STRUCTURA ORGANIZATORICĂ
a Institutului Național de Cercetare pentru Sport**

Numărul maxim de posturi = 31

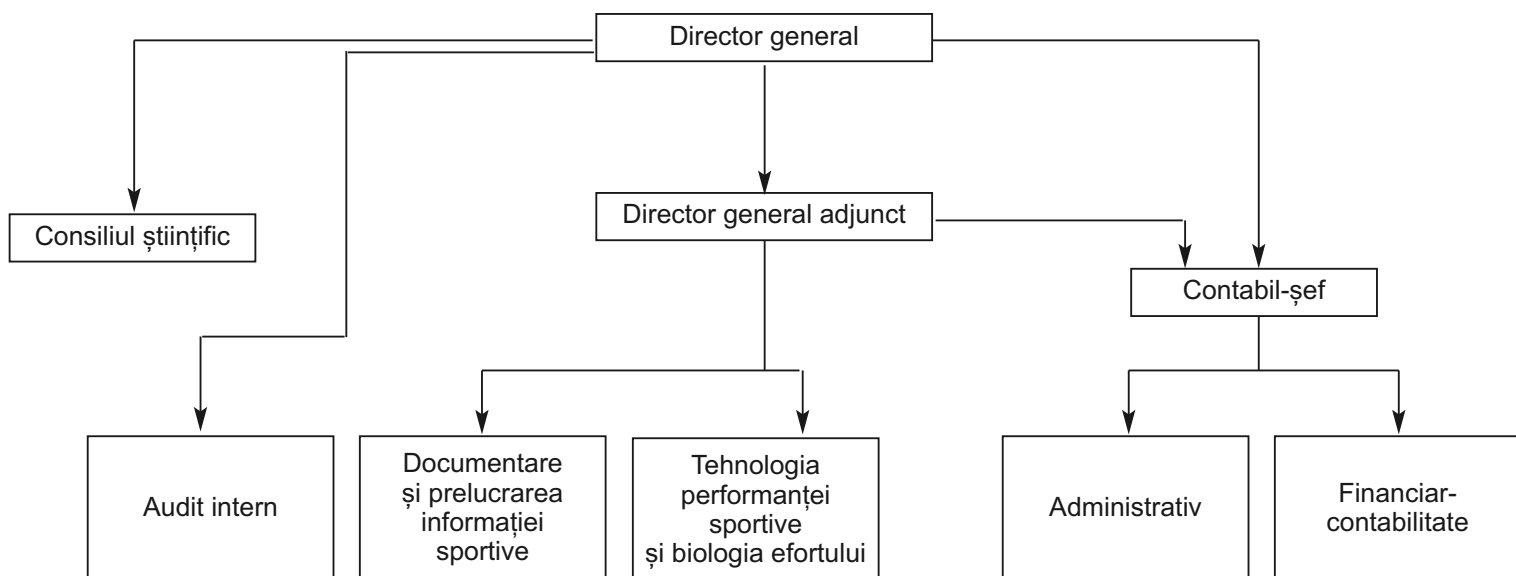

NOTĂ:

Nivelul de organizare a compartimentelor se va stabili prin ordin al ministrului tineretului și sportului.

GUVERNUL ROMÂNIEI

HOTĂRÂRE

privind aprobarea stemei comunei Băița, județul Hunedoara

În temeiul art. 108 din Constituția României, republicată, și al art. 10 alin. 2 din Legea nr. 102/1992 privind stema țării și sigiliul statului,

Guvernul României adoptă prezenta hotărâre.

Articol unic. — (1) Se aprobă stema comunei Băița, județul Hunedoara, prevăzută în anexa nr. 1.

(2) Descrierea și semnificațiile elementelor însumate ale stemei sunt prevăzute în anexa nr. 2.

(3) Anexele nr. 1 și 2 fac parte integrantă din prezenta hotărâre.

PRIM-MINISTRU

EMIL BOC

Contrasemnează:

Viceprim-ministru,

ministrul administrației și internelor,

interimar,

Vasile Blaga

București, 25 noiembrie 2009.

Nr. 1.477.

ANEXA Nr. 1*

ANEXA Nr. 2

STEMA
comunei Băița, județul Hunedoara

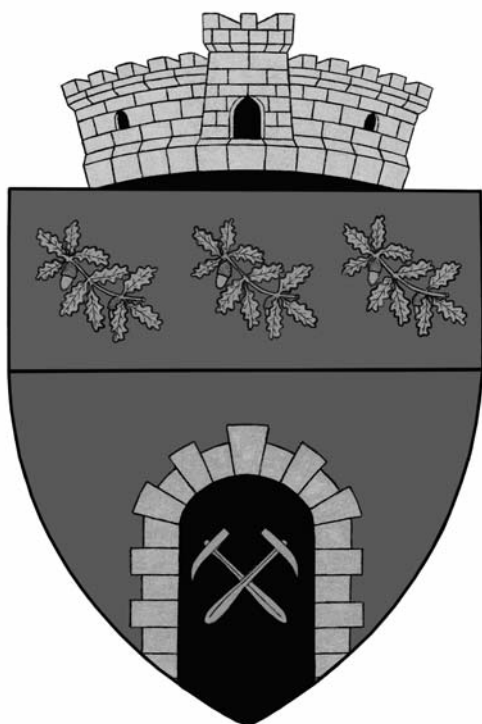

DESCRIEREA ȘI SEMNIFICAȚIILE
elementelor însumate ale stemei comunei Băița,
județul Hunedoara

Descrierea stemei

Potrivit anexei nr. 1, stema comunei Băița se compune dintr-un scut triunghiular cu marginile rotunjite, tăiat.

În partea superioară, în câmp verde, se află 3 crenguțe de stejar cu ghindă, de aur.

În vârful scutului, în câmp roșu, se află o intrare în mină, neagră, zidită cu cărămizi inegale, de argint, în care broșează două ciocane de miner încrucișate, de aur.

Scutul este trimbrat de o coroană murală de argint cu un turn crenelat.

Semnificațiile elementelor însumate

Intrarea în mină simbolizează ocupația de bază a locuitorilor din zonă, mineritul.

Crenguțele de stejar reprezintă bogăția silvică a zonei, precum și potențialul turistic.

Coroana murală cu un turn crenelat semnifică faptul că localitatea are rangul de comună.

*) Anexa nr. 1 este reprodusă în facsimil.

GUVERNUL ROMÂNIEI

HOTĂRÂRE

privind aprobarea stemei oraşului Bumbăeşti-Jiu, judeţul Gorj

În temeiul art. 108 din Constituţia României, republicată, şi al art. 10 alin. 2 din Legea nr. 102/1992 privind stema ţării şi sigiliul statului,

Guvernul României adoptă prezenta hotărâre.

Articol unic. — (1) Se aprobă stema oraşului Bumbăeşti-Jiu, judeţul Gorj, prevăzută în anexa nr. 1.

(2) Descrierea şi semnificaţiile elementelor însumate ale stemei sunt prevăzute în anexa nr. 2.

(3) Anexele nr. 1 şi 2 fac parte integrantă din prezenta hotărâre.

PRIM-MINISTRU

EMIL BOC

Contrasemnează:

Viceprim-ministru,

ministrul administraţiei şi internelor,
interimar,

Vasile Blaga

Bucureşti, 25 noiembrie 2009.

Nr. 1.478.

ANEXA Nr. 1*

ANEXA Nr. 2

STEMA
oraşului Bumbăeşti-Jiu, judeţul Gorj

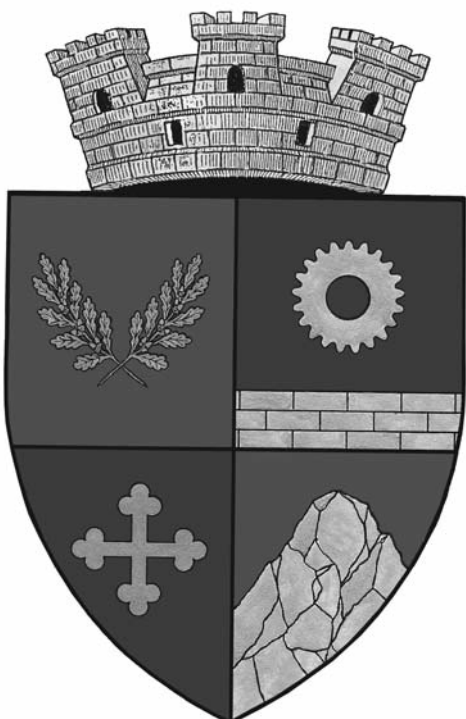

DESCRIEREA ŞI SEMNIFICAŢIILE
elementelor însumate ale stemei oraşului Bumbăeşti-Jiu,
judeţul Gorj

Descrierea stemei

Potrivit anexei nr. 1, stema oraşului Bumbăeşti-Jiu se compune dintr-un scut triunghiular cu marginile rotunjite, scartelat.

În partea superioară, în dreapta, în câmp roşu, se află două ramuri de stejar, de aur, care se întretaie în partea de jos.

În partea superioară, în stânga, în câmp albastru, se află un zid compus din 3 rânduri de cărămizi, de argint, rostuite cu negru, iar deasupra zidului se află o roată crenelată, de argint.

În vârful scutului, în dreapta, în câmp albastru, se află o cruce treflată, de aur.

În vârful scutului, în stânga, în câmp roşu, se află un munte de argint.

Scutul este trimbrat de o coroană murală de argint cu 3 turnuri crenelate.

Semnificaţiile elementelor însumate

Muntele şi ramurile de stejar reprezintă zona montană şi bogăţia silvică a acestei zone, iar roata crenelată semnifică activitatea industrială.

Zidul aminteşte de castrele romane Vârtop, Bumbăeşti, Porceni, iar crucea treflată simbolizează mănăstirile Lainici, Vişina, Schitul Locurele.

Coroana murală cu 3 turnuri crenelate semnifică faptul că localitatea are rangul de oraş.

*) Anexa nr. 1 este reprodusă în facsimil.

ACTE ALE BĂNCII NAȚIONALE A ROMÂNIEI

BANCA NAȚIONALĂ A ROMÂNIEI

NORMĂ

pentru aplicarea Regulamentului (CE) nr. 63/2002 privind statisticile referitoare la ratele dobânzilor practicate de instituțiile financiare monetare pentru depozitele constituite de gospodării și societăți nefinanciare și creditele acordate acestora (BCE/2001/18)

În baza art. 49 din Legea nr. 312/2004 privind Statutul Băncii Naționale a României,
în temeiul art. 48 din Legea nr. 312/2004,

Banca Națională a României emite prezenta normă.

CAPITOLUL I

Dispoziții generale

Art. 1. — Prezenta normă definește mecanismele de raportare potrivit prevederilor Regulamentului (CE) nr. 63/2002 privind statisticile referitoare la ratele dobânzilor practicate de instituțiile financiare monetare pentru depozitele constituite de gospodării și societăți nefinanciare și creditele acordate acestora (BCE/2001/18), publicat în Jurnalul Oficial al Uniunii Europene nr. L10/vol. 5 din 12 ianuarie 2002, modificat prin Regulamentul (CE) nr. 290/2009 al Băncii Centrale Europene din 31 martie 2009 (BCE/2009/7), publicat în Jurnalul Oficial al Uniunii Europene nr. L94 din 8 aprilie 2009, denumit în continuare *Regulament*, și se adresează instituțiilor de credit rezidente.

Art. 2. — Termenii și expresiile utilizate în cuprinsul normei au următoarele semnificații:

a) *rata anualizată a dobânzii (RAD)* — are semnificația prevăzută în anexa II partea 1 paragraful 1 din Regulament;

b) *rata efectivă definită în sens restrâns (REDR)* — are semnificația prevăzută în anexa II partea 1 paragraful 3 din Regulament;

c) *dobânda anuală efectivă (DAE)* — are semnificația prevăzută în anexa II partea 1 paragraful 10 din Regulament. Instituțiile de credit calculează dobânda anuală efectivă conform metodologiei prevăzute pentru creditele pentru consum în Legea nr. 289/2004 privind regimul juridic al contractelor de credit pentru consum destinate consumatorilor persoane fizice, republicată, cu modificările ulterioare, care transpune prevederile Directivei 2008/48/CE a Parlamentului European și a Consiliului din 23 aprilie 2008 privind contractele de credit pentru consumatori și de abrogare a Directivei 87/102/CEE a Consiliului;

d) *contract nou* — are semnificația prevăzută în anexa II partea 2 paragraful 21 din Regulament;

e) *perioada inițială fixă* — are semnificația prevăzută în anexa II partea 4 paragraful 55 din Regulament;

f) *scadența inițială* — are semnificația prevăzută în anexa II partea 4 paragraful 54 din Regulament;

g) *perioada notificată* — are semnificația prevăzută în anexa II partea 4 paragraful 54 din Regulament;

h) *rată variabilă* — are semnificația prevăzută în anexa II partea 4 paragraful 58 din Regulament;

i) *credit neperformant* — are semnificația prevăzută în anexa II partea 2 paragraful 16 din Regulament. Creditele neperformante se identifică în conformitate cu prevederile Normei Băncii Naționale a României nr. 10/2009 pentru aplicarea Regulamentului (CE) nr. 25/2009 al Băncii Centrale Europene din 19 decembrie 2008 privind bilanțul sectorului instituții financiare monetare (reformare) (BCE/2008/32);

j) *credit destinat restructurării datoriei la rate sub nivelul celor aplicate pe piață* — are semnificația prevăzută în anexa II partea 2 paragraful 16 din Regulament;

k) *rezident* — de la data adoptării monedei euro de către România, termenul rezident are semnificația prevăzută la art. 1 paragraful 1 din Regulament. Până la data adoptării monedei euro de către România, termenul rezident are următoarea semnificație:

k1) persoane fizice — cetățeni români, cetățeni străini și apatrizi, cu domiciliul în România, atestat cu documente de identitate emise conform legii;

k2) persoane juridice și orice alte entități, cu sediul în România, precum și persoane fizice, cetățeni români, cetățeni străini și apatrizi, cu domiciliul/reședința în România, care sunt autorizate și/sau înregistrate să desfășoare activități economice pe teritoriul României, în mod independent, în condițiile prevăzute de reglementările legale în vigoare;

k3) sucursale, agenții, reprezentanțe, birouri ale persoanelor juridice străine, precum și ale oricărui altor entități străine, înregistrate și/sau autorizate să funcționeze în România;

k4) ambasade, consulate și alte reprezentanțe și misiuni permanente ale României în străinătate;

l) *gospodării ale populației, instituții fără scop lucrativ în serviciul gospodăriilor populației, societăți nefinanciare* — au semnificația prevăzută la art. 4 alin. 1 lit. a), g) și, respectiv, h) din Norma Băncii Naționale a României nr. 10/2009.

Art. 3. — (1) Statisticile referitoare la ratele dobânzilor practicate de instituțiile de credit se determină pentru categoriile de instrumente definite în anexa II partea 4 cap. XIII din Regulament. Sfera de cuprindere a acestor categorii de

instrumente este detaliată în Norma Băncii Naționale a României nr. 10/2009.

(2) Categoria de instrumente credite pentru alte scopuri se defalcă în credite pentru dezvoltarea afacerilor și credite pentru alte scopuri, definite potrivit prevederilor Normei Băncii Naționale a României nr. 10/2009.

Art. 4. — Statisticile referitoare la ratele dobânzilor practicate de instituțiile de credit se determină pentru creditele/depozitele existente în sold, respectiv pentru contractele noi de credite/depozite denumite în lei, euro și dolari SUA.

Art. 5. — (1) Ratele dobânzii aferente soldurilor, detaliate în anexa nr. 2, sunt definite în anexa II partea 2 cap. IV din Regulament.

(2) Momentul de referință pentru ratele dobânzii aferente soldurilor îl constituie sfârșitul lunii pentru care se întocmește raportarea.

(3) Ratele dobânzii pentru depozitele overnight, depozitele rambursabile după notificare, creanțele aferente cărților de credit, creditele reînnoibile automat (revolving) și creditele acordate pe descoperit de cont (overdrafts), detaliate în anexa nr. 3, sunt definite în anexa II partea 2 cap. V din Regulament.

(4) Momentul de referință pentru ratele dobânzii aferente depozitelor overnight, depozitelor rambursabile după notificare, creanțelor aferente cărților de credit, creditelor reînnoibile automat (revolving) și creditelor acordate pe descoperit de cont (overdrafts) îl constituie sfârșitul lunii pentru care se întocmește raportarea.

(5) Ratele dobânzii pentru contractele noi având ca obiect alte categorii de instrumente decât depozitele overnight, depozitele rambursabile după notificare, creanțele aferente cărților de credit, creditele reînnoibile automat (revolving) și creditele acordate pe descoperit de cont (overdrafts), detaliate în anexele nr. 4 și 5, sunt definite în anexa II partea 2 cap. VI din Regulament.

(6) Perioada de referință pentru ratele dobânzii aferente contractelor noi, altele decât depozitele overnight, depozitele rambursabile după notificare, creanțele aferente cărților de credit, creditele reînnoibile automat (revolving) și creditele acordate pe descoperit de cont (overdrafts) o constituie întreaga lună de referință.

Art. 6. — În vederea întocmirii statisticilor privind ratele dobânzii practicate de instituțiile de credit la contractele noi, altele decât depozitele overnight, depozitele rambursabile după notificare, creanțele aferente cărților de credit, creditele reînnoibile automat (revolving) și creditele acordate pe descoperit de cont (overdrafts), detaliate în anexele nr. 4 și 5, instituțiile de credit aplică următoarele reguli:

1. În baza de calcul a ratelor dobânzii aferente contractelor noi de credit/depozit se include întreaga valoare acordată/plasată a acestora, în situația prevăzută în anexa II partea 2 paragraful 21 prima liniuță din Regulament, respectiv valoarea pentru care se renegociază nivelul ratei dobânzii, în situația prevăzută în anexa II partea 2 paragraful 21 a doua liniuță din Regulament.

2. În vederea defalcării în funcție de categorii valorice a contractelor noi de credit acordate societăților nefinanciare, potrivit prevederilor prevăzute în anexa II partea 2 paragraful 52 din Regulament, contractele noi de credit acordate în lei sau dolari SUA sunt evaluate în echivalent euro pe baza cursului de schimb comunicat de Banca Națională a României în ultima zi bancară a lunii pentru care se întocmește raportarea.

3. Defalcarea în funcție de creditele garantate cu garanții reale și/sau garanții personale, potrivit prevederilor anexei II partea 4 paragraful 59 din Regulament, este prevăzută în anexa nr. 5. Defalcarea creditelor în funcție de garanțiile reale/garanțiile personale include volumul total de contracte noi de credit care sunt garantate prin utilizarea tehnicii protecției finanțate a creditului, definită potrivit Regulamentului Băncii Naționale a României și al Comisiei Naționale a Valorilor Mobiliare nr. 19/24/2006 privind tehnicile de diminuare a riscului de credit utilizate de instituțiile de credit și firmele de investiții, aprobat prin Ordinul Băncii Naționale a României și al Comisiei Naționale a Valorilor Mobiliare nr. 16/113/2006, și/sau garantate prin utilizarea tehnicii protecției nefinanțate a creditului, definită potrivit aceluiași regulament, astfel încât valoarea garanției reale/garanției personale să fie mai mare sau egală cu valoarea totală a creditului. În cazul în care instituția de credit raportează aplică, în scop prudential, un sistem diferit de abordarea standard, descrisă în Regulamentul Băncii Naționale a României și al Comisiei Naționale a Valorilor Mobiliare nr. 14/19/2006 privind tratamentul riscului de credit pentru instituțiile de credit și firmele de investiții potrivit abordării standard, aprobat prin Ordinul Băncii Naționale a României și al Comisiei Naționale a Valorilor Mobiliare nr. 11/108/2006, va aplica, de asemenea, același regim și la completarea anexei nr. 5.

Art. 7. — Instituțiile de credit aplică prevederile art. 6 alin. (1) și pentru determinarea dobânzii anuale efective aferente contractelor noi privind creditele pentru consum și, respectiv, creditele pentru locuințe acordate gospodăriilor populației, potrivit prevederilor prevăzute în anexa II partea 1 paragraful 9 din Regulament.

Art. 8. — (1) Instituțiile de credit rezidente raportează Băncii Naționale a României — Direcția statistică date privind ratele dobânzii, astfel:

a) ratele dobânzii aferente soldurilor, conform structurii prevăzute în anexa nr. 2 „Ratele dobânzii aferente creditelor și ale dobânzii aferente depozitelor existente în sold la data de...”;

b) ratele dobânzii pentru depozitele overnight, depozitele rambursabile după notificare, creditele acordate pe descoperit de cont (overdrafts), creditele reînnoibile automat (revolving) și creanțele aferente cărților de credit, conform structurii prevăzute în anexa nr. 3 „Ratele dobânzii aferente depozitelor overnight, depozitelor rambursabile după notificare, creditelor acordate pe descoperit de cont (overdrafts), creditelor reînnoibile automat (revolving) și creanțelor aferente cărților de credit existente în sold la data de...”;

c) ratele dobânzii aferente contractelor noi, altele decât depozitele overnight, depozitele rambursabile după notificare, creanțele aferente cărților de credit, creditele reînnoibile automat

(revolving) și creditele acordate pe descoperit de cont (overdrafts), conform structurii prevăzute în anexa nr. 4 „Ratele dobânzii aferente contractelor noi de credit și depozit din luna...”;

d) ratele dobânzii aferente contractelor noi de credit cu garanții reale și/sau garanții personale, conform structurii prevăzute în anexa nr. 5 „Ratele dobânzii aferente contractelor noi de credit cu garanții reale și/sau garanții personale din luna...”;

e) dobânda anuală efectivă aferentă contractelor noi privind creditele pentru consum și creditele pentru locuințe acordate gospodăriilor populației, conform structurii prevăzute în anexa nr. 3 „Dobânda anuală efectivă aferentă contractelor noi de credit”.

(2) Datele raportate Băncii Naționale a României — Direcția statistică conform alin. (1) se referă la activitatea tuturor unităților operative de pe teritoriul național ale instituțiilor de credit rezidente și se transmit lunar, în format electronic, până cel mai târziu în data de 17 a lunii următoare lunii pentru care se întocmește raportarea. În cazul în care data-limită până la care se transmite raportarea este o zi nebancaară, raportarea se transmite cel mai târziu în ultima zi bancară anterioară acesteia.

Art. 9. — (1) Instituțiile de credit au obligația să retransmită datele statistice privind ratele dobânzii în cazul în care au loc revizuirii ale datelor contabile, reclasificări sau se constată erori în datele transmise anterior.

(2) Retransmisiile vor fi însoțite de note explicative.

CAPITOLUL II

Calculul ratelor dobânzii

Art. 10. — (1) Instituțiile de credit rezidente determină, agregat la nivelul instituției de credit, ratele dobânzii aferente creditelor și ale dobânzii aferente depozitelor existente în sold, conform prevederilor prevăzute în anexa II partea 2 paragraful 15 din Regulament.

(2) Ratele dobânzii se determină cu două zecimale, prin rotunjire, utilizându-se formula nr. 1 din anexa nr. 1.

Art. 11. — (1) Instituțiile de credit rezidente determină, agregat la nivelul instituției de credit, ratele dobânzii aferente depozitelor overnight, depozitelor rambursabile după notificare, creditelor acordate pe descoperit de cont (overdrafts), creditelor reînnoibile automat (revolving) și creanțelor aferente cărților de credit, conform prevederilor prevăzute în anexa II partea 2 paragraful 18 din Regulament.

(2) Ratele dobânzii se determină cu două zecimale, prin rotunjire, utilizându-se formula nr. 1 din anexa nr. 1.

Art. 12. — (1) Instituțiile de credit rezidente determină, agregat la nivelul instituției de credit, ratele dobânzii aferente contractelor noi (de credit, respectiv depozit), altele decât depozitele overnight, depozitele rambursabile după notificare, creanțele aferente cărților de credit, creditele reînnoibile automat (revolving) și creditele acordate pe descoperit de cont (overdrafts), conform prevederilor prevăzute în anexa II partea 2 paragraful 22 din Regulament.

(2) Ratele dobânzii se determină cu două zecimale, prin rotunjire, utilizându-se formula nr. 4 din anexa nr. 1.

Art. 13. — (1) Instituțiile de credit rezidente determină, agregat la nivelul instituției de credit, dobânda anuală efectivă aferentă contractelor noi privind creditele pentru consum, respectiv creditele pentru locuințe acordate gospodăriilor populației, conform prevederilor prevăzute în anexa II partea 2 paragraful 22 din Regulament.

(2) Dobânda anuală efectivă se determină cu două zecimale, prin rotunjire, utilizându-se formula nr. 7 din anexa nr. 1.

(3) Dobânda anuală efectivă aferentă fiecărui contract nou de credit pentru consum, respectiv credit pentru locuințe acordat gospodăriilor populației se determină potrivit metodologiei pentru creditele pentru consum descrise în Legea nr. 289/2004 privind regimul juridic al contractelor de credit pentru consum destinate consumatorilor persoane fizice, republicată, cu modificările ulterioare.

CAPITOLUL III

Dispoziții finale

Art. 14. — Anexele nr. 1—5 fac parte integrantă din prezenta normă.

Art. 15. — Nerespectarea prevederilor prezentei norme intră sub incidența art. 57 din Legea nr. 312/2004 privind Statutul Băncii Naționale a României.

Art. 16. — (1) Prezenta normă intră în vigoare la data publicării în Monitorul Oficial al României, Partea I.

(2) Prima raportare în conformitate cu prezenta normă va cuprinde datele pentru luna iunie 2010.

(3) Norma Băncii Naționale a României nr. 14/2006 privind statistica ratelor dobânzii practicate de instituțiile de credit, publicată în Monitorul Oficial al României, Partea I, nr. 679 din 8 august 2006, se abrogă de la 1 iulie 2010.

p. Președintele Consiliului de administrație al Băncii Naționale a României,
Florin Georgescu

Formule de calcul

Nr. crt.	Formula de calcul	Explicații
1.	$\bar{r}_{C/D} = \frac{\sum_{i,j=1}^{l,m} R_{C_i/D_j} \times S_{C_i/D_j}}{\sum_{i,j=1}^{l,m} S_{C_i/D_j}} \times 100$	<p>$\bar{r}_{C/D}$ = rata dobânzii aferentă creditelor/depozitelor, calculată agregat la nivelul instituției de credit;</p> <p>$R_{C_i/D_j} = r_{anC/D}$ = rata anualizată a dobânzii (RAD), în cazul creditelor/depozitelor la care plata/ capitalizarea dobânzii se realizează la intervale regulate de timp mai mici sau egale cu intervalul de timp între două rambursări succesive de capital;</p> <p>$R_{C_i/D_j} = r_{efC/D}$ = rata efectivă definită în sens restrâns (REDR), în cazul creditelor/depozitelor la care plata/capitalizarea dobânzii se realizează la intervale neregulate de timp sau la intervale regulate de timp mai mari decât intervalul de timp între două rambursări succesive de capital;</p> <p>S_{C_i/D_j} = soldul creditului nr.i/depozitului nr.j la sfârșitul lunii de referință;</p> <p>l,m = numărul creditelor, respectiv depozitelor aferente fiecărei categorii prezentate în anexele nr. 2 și 3.</p>
2.	$r_{anC/D} = \left(\left(1 + \frac{r_{ag}}{n} \right)^n - 1 \right)$	<p>$r_{anC/D}$ = rata anualizată a dobânzii (RAD) aferentă unui credit/depozit;</p> <p>r_{ag} = rata dobânzii, stabilită individual de comun acord de instituția de credit și client pentru un credit/depozit;</p> <p>n = numărul de perioade de plată/capitalizare a dobânzii în cadrul unui an pentru acel credit/depozit: 1 pentru plată/capitalizare anuală, 2 semianuală, 4 trimestrială, 12 lunară etc.</p>
3.	$\sum_{n=1}^N \frac{F_n}{(1+r_{efC/D})^{\frac{D_n}{365}}} = \sum_{n'=1}^{N'} \frac{F'_{n'}}{(1+r_{efC/D})^{\frac{D'_{n'}}{365}}}$	<p>$r_{efC/D}$ = rata efectivă definită în sens restrâns (REDR) aferentă unui credit/depozit;</p> <p>$\sum_{n=1}^N \frac{F_n}{(1+r_{efC/D})^{\frac{D_n}{365}}}$ = valoarea actuală a creditului/depozitului acordat/ plasat în una sau mai multe tranșe;</p> <p>$\sum_{n'=1}^{N'} \frac{F'_{n'}}{(1+r_{efC/D})^{\frac{D'_{n'}}{365}}}$ = valoarea actuală a tuturor angajamentelor (depozite sau credite), altele decât spezele (plăți sau rambursări, plăți în contul dobânzilor) viitoare sau existente, stabilite de comun acord între instituția de credit raportoare și client;</p> <p>F_n = valoarea tranșei nr. n pentru un credit/depozit;</p> <p>D_n = intervalul de timp, exprimat în zile, dintre prima tranzacție (în general data acordării primei tranșe a creditului sau plasării depozitului) și data tranșei nr. n din acel credit/ depozit;</p> <p>N = numărul de tranșe ale creditului/depozitului;</p> <p>$F'_{n'}$ = valoarea ratei de capital sau dobândă nr. n' rambursate/de rambursat instituției de credit în cazul unui credit sau clientului în cazul unui depozit;</p> <p>$D'_{n'}$ = intervalul de timp, exprimat în zile, dintre prima tranzacție (în general data acordării primei tranșe a creditului sau plasării depozitului) și data ratei nr. n' (rambursare de capital sau plată de dobândă) a acelui credit/depozit;</p> <p>N' = numărul de plăți de capital și dobândă asociat creditului/depozitului</p>

*) Anexa nr. 1 este reprodusă în facsimil.

<p>4.</p>	$\bar{r}_{C/D} = \frac{\sum_{i,j=1}^{l,m} R_{C_i/D_j} \times V_{C_i/D_j}}{\sum_{i,j=1}^{l,m} V_{C_i/D_j}} \times 100$	<p>$\bar{r}_{C/D}$ = rata dobânzii aferentă contractelor noi de credit/depozit, calculată agregat la nivelul instituției de credit; $R_{C_i/D_j} = r_{anC/D}$ = rata anualizată a dobânzii (RAD), în cazul contractelor noi de credit/depozit la care plata/capitalizarea dobânzii se realizează la intervale regulate de timp mai mici sau egale cu intervalul de timp între două rambursări succesive de capital; $R_{C_i/D_j} = r_{ef C/D}$ = rata efectivă definită în sens restrâns (REDR), în cazul contractelor noi de credit/depozit la care plata/capitalizarea dobânzii se realizează la intervale neregulate de timp sau la intervale regulate mai mari decât intervalul de timp între două rambursări succesive de capital; V_{C_i/D_j} = valoarea contractului nou de credit nr.i/depozit nr.j; l, m = numărul de contracte noi de credit, respectiv depozit aferente fiecărei categorii prezentate în anexele nr. 4 și 5.</p>
<p>5.</p>	$r_{anC/D} = \left(\left(1 + \frac{r_{ag}}{n} \right)^n - 1 \right)$	<p>$r_{anC/D}$ = rata anualizată a dobânzii (RAD) aferentă unui contract nou de credit/depozit; r_{ag} = rata dobânzii, stabilită individual de comun acord de instituția de credit și client pentru un contract nou de credit/depozit; n = numărul de perioade de plată/capitalizare a dobânzii în cadrul unui an pentru contractul nou de credit/depozit: 1 pentru plată/capitalizare anuală, 2 semianuală, 4 trimestrială, 12 lunară etc.</p>
<p>6.</p>	$\sum_{n=1}^N \frac{F_n}{(1+r_{efC/D})^{\frac{D_n}{365}}} = \sum_{n'=1}^{N'} \frac{F'_{n'}}{(1+r_{efC/D})^{\frac{D'_{n'}}{365}}}$	<p>$r_{ef C/D}$ = rata efectivă definită în sens restrâns (REDR) aferentă unui contract nou de credit/depozit; $\sum_{n=1}^N \frac{F_n}{(1+r_{efC/D})^{\frac{D_n}{365}}}$ = valoarea actuală a contractului nou de credit/depozit acordat/plasat în una sau mai multe tranșe; $\sum_{n'=1}^{N'} \frac{F'_{n'}}{(1+r_{efC/D})^{\frac{D'_{n'}}{365}}}$ = valoarea actuală a tuturor angajamentelor (contracte noi de depozite sau credite), altele decât spezele (plăți sau rambursări, plăți în contul dobânzilor) viitoare sau existente, stabilite de comun acord între instituția de credit și client; F_n = valoarea tranșei nr.n pentru un contract nou de credit/depozit; D_n = intervalul de timp, exprimat în zile, dintre prima tranzacție (în general data acordării primei tranșe a creditului sau plasării depozitului) și data tranșei nr.n din acel credit nou/depozit nou; N = numărul de tranșe ale creditului nou/depozitului nou; $F'_{n'}$ = valoarea ratei de capital sau dobândă nr. n' rambursate/de rambursat instituției de credit în cazul unui contract nou de credit sau clientului în cazul unui contract nou de depozit; $D'_{n'}$ = intervalul de timp, exprimat în zile, dintre prima tranzacție (în general data acordării primei tranșe a creditului sau plasării depozitului) și data ratei nr. n' (rambursare de capital sau plată de dobândă) a contractului nou de credit/depozit; N' = nr. de plăți de capital și dobândă asociat contractului nou.</p>
<p>7.</p>	$DAE_{CC/CL} = \frac{\sum_{i,j=1}^{m,p} DAE_{CC_i/CL_j} \times V_{CC_i/CL_j}}{\sum_{i,j=1}^{m,p} V_{CC_i/CL_j}}$	<p>$DAE_{CC/CL}$ = DAE (dobânda anuală efectivă) aferentă contractelor noi privind creditele pentru consum/locuințe, calculată agregat la nivelul instituției de credit; DAE_{CC_i/CL_j} = DAE aferentă contractului nou privind creditul pentru consum nr.i, respectiv creditul pentru locuințe nr.j; V_{CC_i/CL_j} = valoarea contractului nou aferent creditului pentru consum nr.i/creditului pentru locuințe nr.j; m, p = numărul contractelor noi privind creditele pentru consum, respectiv creditele pentru locuințe acordate gospodăriilor populației.</p>

Ratele dobânzii aferente creditelor și ale dobânzii aferente depozitelor existente în sold la data de

Moneda: RON\EUR\USD

Credite/Depozite	Scadența inițială	Cod rând	Societăți nefinanciare		Gospodării ale populației		Instituții fără scop lucrativ în serviciul gospodăriilor populației	
			Rata dobânzii (%)	Soldul la sfârșitul lunii (unități)	Rata dobânzii (%)	Soldul la sfârșitul lunii (unități)	Rata dobânzii (%)	Soldul la sfârșitul lunii (unități)
A		0	1	2	3	4	5	6
Credite — total, din care:		1						
Credite pentru locuințe	≤ 1 an	2	X	X				
	> 1 an și ≤ 5 ani	3	X	X				
	> 5 ani	4	X	X				
Credite pentru consum	≤ 1 an	5	X	X				
	> 1 an și ≤ 5 ani	6	X	X				
	> 5 ani	7	X	X				
Credite pentru dezvoltarea afacerilor	≤ 1 an	8	X	X			X	X
	> 1 an și ≤ 5 ani	9	X	X			X	X
	> 5 ani	10	X	X			X	X
Credite pentru alte scopuri	≤ 1 an	11	X	X				
	> 1 an și ≤ 5 ani	12	X	X				
	> 5 ani	13	X	X				
Credite acordate societăților nefinanciare	≤ 1 an	14			X	X	X	X
	> 1 an și ≤ 5 ani	15			X	X	X	X
	> 5 ani	16			X	X	X	X
Depozite la termen — total, din care:		17						
Depozite la termen	≤ 1 lună	18						
	> 1 lună și ≤ 3 luni	19						
	> 3 luni și ≤ 6 luni	20						
	> 6 luni și ≤ 12 luni	21						
	> 1 an și ≤ 2 ani	22						
	> 2 ani	23						
Împrumuturi din operațiuni repo		24						

ANEXA Nr. 3

Ratele dobânzii aferente depozitelor overnight, depozitelor rambursabile după notificare, creditelor acordate pe descoperit de cont (overdrafts), creditelor reînnoibile automat (revolving) și creanțelor aferente cărților de credit existente în sold la data de ...

Moneda: RON\EUR\USD

Credite/depozite	Cod rând	Societăți nefinanciare		Gospodării ale populației		Instituții fără scop lucrativ în serviciul gospodăriilor populației	
		Rata dobânzii (%)	Soldul la sfârșitul lunii (unități)	Rata dobânzii (%)	Soldul la sfârșitul lunii (unități)	Rata dobânzii (%)	Soldul la sfârșitul lunii (unități)
A	0	1	2	3	4	5	6
Depozite overnight — total, din care:	1						
— conturi curente creditoare	2						
— depozite la vedere	3						
— alte depozite overnight	4						
Depozite rambursabile după notificare — total, din care:	5						
— depozite rambursabile după notificare la cel mult 3 luni de la notificare	6						
— depozite rambursabile după notificare la mai mult de 3 luni de la notificare	7						
Credite acordate pe descoperit de cont (overdrafts) — total, din care:	8						
— credite reînnoibile automat (revolving), acordate pe descoperit de cont	11						
Credite reînnoibile automat (revolving), altele decât creditul acordat pe descoperit de cont	12						
Creanțe extinse aferente cărților de credit	13						
Creanțe de oportunitate aferente cărților de credit	14	X		X		X	

Dobânda anuală efectivă aferentă contractelor noi de credit

Moneda: RON\EUR\USD

— % —

Credite	Cod rând	Dobânda anuală efectivă
Contracte noi privind creditele pentru consum acordate gospodăriilor populației	9	
Contracte noi privind creditele pentru locuințe acordate gospodăriilor populației	10	

ANEXA Nr. 4

Ratele dobânzii aferente contractelor noi de credit și depozit din luna

Moneda: RON\EUR\USD

Contracte noi de credit/depozit	Scadența inițială	Perioada inițială fixă a ratei dobânzii	Cod rând	Societăți nefinanciare		Gospodării ale populației		Instituții fără scop lucrativ în serviciul gospodăriilor populației	
				Rata dobânzii (%)	Valoare (unități)	Rata dobânzii (%)	Valoare (unități)	Rata dobânzii (%)	Valoare (unități)
A	B	C	0	1	2	3	4	5	6
Contracte noi de credit — total, din care:			1						
Credite pentru locuințe	≤ 1 an	rata dobânzii variabilă	2	X	X				
		perioada inițială fixă ≤ 1 an	3	X	X				
	> 1 an și ≤ 5 ani	rata dobânzii variabilă	4	X	X				
		perioada inițială fixă ≤ 1 an	5	X	X				
		perioada inițială fixă > 1 și ≤ 5 ani	6	X	X				
	> 5 ani și ≤ 10 ani	rata dobânzii variabilă	7	X	X				
		perioada inițială fixă ≤ 1 an	8	X	X				
		perioada inițială fixă > 1 și ≤ 5 ani	9	X	X				
	perioada inițială fixă > 5 și ≤ 10 ani	10	X	X					

A	B	C	0	1	2	3	4	5	6
	> 10 ani	rata dobânzii variabilă	11	X	X				
		perioada inițială fixă ≤ 1 an	12	X	X				
		perioada inițială fixă > 1 și ≤ 5 ani	13	X	X				
		perioada inițială fixă > 5 și ≤ 10 ani	14	X	X				
		perioada inițială fixă > 10 ani	15	X	X				
Credite pentru consum	≤ 1 an	rata dobânzii variabilă	16	X	X				
		perioada inițială fixă ≤ 1 an	17	X	X				
	> 1 an și ≤ 5 ani	rata dobânzii variabilă	18	X	X				
		perioada inițială fixă ≤ 1 an	19	X	X				
		perioada inițială fixă > 1 și ≤ 5 ani	20	X	X				
	> 5 ani	rata dobânzii variabilă	21	X	X				
		perioada inițială fixă ≤ 1 an	22	X	X				
		perioada inițială fixă > 1 și ≤ 5 ani	23	X	X				
perioada inițială fixă > 5 ani		24	X	X					
Credite pentru dezvoltarea afacerilor	≤ 1 an	rata dobânzii variabilă	25	X	X			X	X
		perioada inițială fixă ≤ 1 an	26	X	X			X	X
	> 1 an și ≤ 5 ani	rata dobânzii variabilă	27	X	X			X	X
		perioada inițială fixă ≤ 1 an	28	X	X			X	X
		perioada inițială fixă > 1 și ≤ 5 ani	29	X	X			X	X
	> 5 ani	rata dobânzii variabilă	30	X	X			X	X
		perioada inițială fixă ≤ 1 an	31	X	X			X	X
		perioada inițială fixă > 1 și ≤ 5 ani	32	X	X			X	X
perioada inițială fixă > 5 ani		33	X	X			X	X	
Credite pentru alte scopuri	≤ 1 an	rata dobânzii variabilă	34	X	X				
		perioada inițială fixă ≤ 1 an	35	X	X				
	> 1 an și ≤ 5 ani	rata dobânzii variabilă	36	X	X				
		perioada inițială fixă ≤ 1 an	37	X	X				
		perioada inițială fixă > 1 și ≤ 5 ani	38	X	X				
	> 5 ani	rata dobânzii variabilă	39	X	X				
		perioada inițială fixă ≤ 1 an	40	X	X				
		perioada inițială fixă > 1 și ≤ 5 ani	41	X	X				
perioada inițială fixă > 5 ani		42	X	X					
Credite cu valoarea ≤ 0,25 milioane echivalent euro	≤ 1 an	rata dobânzii variabilă sau perioada inițială fixă ≤ 3 luni	69			X	X	X	X
		perioada inițială fixă > 3 luni și ≤ 1 an	70			X	X	X	X
	> 1 an și ≤ 5 ani	rata dobânzii variabilă sau perioada inițială fixă ≤ 3 luni	71			X	X	X	X
		perioada inițială fixă > 3 luni și ≤ 1 an	72			X	X	X	X
		perioada inițială fixă > 1 și ≤ 3 ani	73			X	X	X	X
		perioada inițială fixă > 3 și ≤ 5 ani	74			X	X	X	X
	> 5 ani	rata dobânzii variabilă sau perioada inițială fixă ≤ 3 luni	75			X	X	X	X
		perioada inițială fixă > 3 luni și ≤ 1 an	76			X	X	X	X
		perioada inițială fixă > 1 și ≤ 3 ani	77			X	X	X	X
		perioada inițială fixă > 3 și ≤ 5 ani	78			X	X	X	X
		perioada inițială fixă > 5 și ≤ 10 ani	79			X	X	X	X
		perioada inițială fixă > 10 ani	80			X	X	X	X

A	B	C	0	1	2	3	4	5	6	
Credite cu valoarea > 0,25 milioane echivalent euro și ≤ 1 milion echivalent euro	≤ 1 an	rata dobânzii variabilă sau perioada inițială fixă ≤ 3 luni	81			X	X	X	X	
		perioada inițială fixă > 3 luni și ≤ 1 an	82			X	X	X	X	
	> 1 an și ≤ 5 ani	rata dobânzii variabilă sau perioada inițială fixă ≤ 3 luni	83			X	X	X	X	
		perioada inițială fixă > 3 luni și ≤ 1 an	84			X	X	X	X	
		perioada inițială fixă > 1 și ≤ 3 ani	85			X	X	X	X	
		perioada inițială fixă > 3 și ≤ 5 ani	86			X	X	X	X	
	> 5 ani	rata dobânzii variabilă sau perioada inițială fixă ≤ 3 luni	87			X	X	X	X	
		perioada inițială fixă > 3 luni și ≤ 1 an	88			X	X	X	X	
		perioada inițială fixă > 1 și ≤ 3 ani	89			X	X	X	X	
		perioada inițială fixă > 3 și ≤ 5 ani	90			X	X	X	X	
		perioada inițială fixă > 5 și ≤ 10 ani	91			X	X	X	X	
		perioada inițială fixă > 10 ani	92			X	X	X	X	
	Credite cu valoare > 1 milion echivalent euro	≤ 1 an	rata dobânzii variabilă sau perioada inițială fixă ≤ 3 luni	93			X	X	X	X
			perioada inițială fixă > 3 luni și ≤ 1 an	94			X	X	X	X
> 1 an și ≤ 5 ani		rata dobânzii variabilă sau perioada inițială fixă ≤ 3 luni	95			X	X	X	X	
		perioada inițială fixă > 3 luni și ≤ 1 an	96			X	X	X	X	
		perioada inițială fixă > 1 și ≤ 3 ani	97			X	X	X	X	
		perioada inițială fixă > 3 și ≤ 5 ani	98			X	X	X	X	
> 5 ani		rata dobânzii variabilă sau perioada inițială fixă ≤ 3 luni	99			X	X	X	X	
		perioada inițială fixă > 3 luni și ≤ 1 an	100			X	X	X	X	
		perioada inițială fixă > 1 și ≤ 3 ani	101			X	X	X	X	
		perioada inițială fixă > 3 și ≤ 5 ani	102			X	X	X	X	
	perioada inițială fixă > 5 și ≤ 10 ani	103			X	X	X	X		
	perioada inițială fixă > 10 ani	104			X	X	X	X		

A	B	0	1	2	3	4	5	6
Contracte noi de depozite la termen — total, din care:		61						
Depozite la termen	scadența inițială ≤ 1 lună	62						
	scadența inițială > 1 lună și ≤ 3 luni	63						
	scadența inițială > 3 luni și ≤ 6 luni	64						
	scadența inițială > 6 luni și ≤ 12 luni	65						
	scadența inițială > 1 an și ≤ 2 ani	66						
	scadența inițială > 2 ani	67						
Contracte noi privind operațiunile repo		68						

Ratele dobânzii aferente contractelor noi de credit cu garanții reale și/sau garanții personale
luna

Moneda: RON \ EUR \ USD

Credite noi	Scadența inițială	Perioada inițială fixă a ratei dobânzii	Cod rând	Societăți nefinanciare		Gospodăriile populației		Instituții fără scop lucrativ în serviciul gospodăriilor populației	
				Rata dobânzii (%)	Valoare (unități)	Rata dobânzii (%)	Valoare (unități)	Rata dobânzii (%)	Valoare (unități)
A	B	C	0	1	2	3	4	5	6
Contracte noi de credit — total, din care:			1						
Credite pentru locuințe	≤ 1 an	rata dobânzii variabilă	2	X	X				
		perioada inițială fixă ≤ 1 an	3	X	X				
	> 1 an și ≤ 5 ani	rata dobânzii variabilă	4	X	X				
		perioada inițială fixă ≤ 1 an	5	X	X				
		perioada inițială fixă > 1 și ≤ 5 ani	6	X	X				
	> 5 ani și ≤ 10 ani	rata dobânzii variabilă	7	X	X				
		perioada inițială fixă ≤ 1 an	8	X	X				
		perioada inițială fixă > 1 și ≤ 5 ani	9	X	X				
		perioada inițială fixă > 5 și ≤ 10 ani	10	X	X				
	> 10 ani	rata dobânzii variabilă	11	X	X				
		perioada inițială fixă ≤ 1 an	12	X	X				
		perioada inițială fixă > 1 și ≤ 5 ani	13	X	X				
		perioada inițială fixă > 5 și ≤ 10 ani	14	X	X				
		perioada inițială fixă > 10 ani	15	X	X				
	Credite pentru consum	≤ 1 an	rata dobânzii variabilă	16	X	X			
perioada inițială fixă ≤ 1 an			17	X	X				
> 1 an și ≤ 5 ani		rata dobânzii variabilă	18	X	X				
		perioada inițială fixă ≤ 1 an	19	X	X				
		perioada inițială fixă > 1 și ≤ 5 ani	20	X	X				
> 5 ani		rata dobânzii variabilă	21	X	X				
		perioada inițială fixă ≤ 1 an	22	X	X				
		perioada inițială fixă > 1 și ≤ 5 ani	23	X	X				
Credite cu valoarea ≤ 0,25 milioane echivalent euro	≤ 1 an	rata dobânzii variabilă sau perioada inițială fixă ≤ 3 luni	25			X	X	X	X
		perioada inițială fixă > 3 luni și ≤ 1 an	26			X	X	X	X
	> 1 an și ≤ 5 ani	rata dobânzii variabilă sau perioada inițială fixă ≤ 3 luni	27			X	X	X	X
		perioada inițială fixă > 3 luni și ≤ 1 an	28			X	X	X	X
		perioada inițială fixă > 1 și ≤ 3 ani	29			X	X	X	X
		perioada inițială fixă > 3 și ≤ 5 ani	30			X	X	X	X

A	B	C	0	1	2	3	4	5	6
	> 5 ani	rata dobânzii variabilă sau perioada inițială fixă ≤ 3 luni	31			X	X	X	X
		perioada inițială fixă > 3 luni și ≤ 1 an	32			X	X	X	X
		perioada inițială fixă > 1 și ≤ 3 ani	33			X	X	X	X
		perioada inițială fixă > 3 și ≤ 5 ani	34			X	X	X	X
		perioada inițială fixă > 5 și ≤ 10 ani	35			X	X	X	X
		perioada inițială fixă > 10 ani	36			X	X	X	X
Credite cu valoarea > 0,25 milioane echivalent euro și ≤ 1 milion echivalent euro	≤ 1 an	rata dobânzii variabilă sau perioada inițială fixă ≤ 3 luni	37			X	X	X	X
		perioada inițială fixă > 3 luni și ≤ 1 an	38			X	X	X	X
	> 1 an și ≤ 5 ani	rata dobânzii variabilă sau perioada inițială fixă ≤ 3 luni	39			X	X	X	X
		perioada inițială fixă > 3 luni și ≤ 1 an	40			X	X	X	X
		perioada inițială fixă > 1 și ≤ 3 ani	41			X	X	X	X
		perioada inițială fixă > 3 și ≤ 5 ani	42			X	X	X	X
	> 5 ani	rata dobânzii variabilă sau perioada inițială fixă ≤ 3 luni	43			X	X	X	X
		perioada inițială fixă > 3 luni și ≤ 1 an	44			X	X	X	X
		perioada inițială fixă > 1 și ≤ 3 ani	45			X	X	X	X
		perioada inițială fixă > 3 și ≤ 5 ani	46			X	X	X	X
		perioada inițială fixă > 5 și ≤ 10 ani	47			X	X	X	X
		perioada inițială fixă > 10 ani	48			X	X	X	X
Credite cu valoare > 1 milion echivalent euro	≤ 1 an	rata dobânzii variabilă sau perioada inițială fixă ≤ 3 luni	49			X	X	X	X
		perioada inițială fixă > 3 luni și ≤ 1 an	50			X	X	X	X
	> 1 an și ≤ 5 ani	rata dobânzii variabilă sau perioada inițială fixă ≤ 3 luni	51			X	X	X	X
		perioada inițială fixă > 3 luni și ≤ 1 an	52			X	X	X	X
		perioada inițială fixă > 1 și ≤ 3 ani	53			X	X	X	X
		perioada inițială fixă > 3 și ≤ 5 ani	54			X	X	X	X
	> 5 ani	rata dobânzii variabilă sau perioada inițială fixă ≤ 3 luni	55			X	X	X	X
		perioada inițială fixă > 3 luni și ≤ 1 an	56			X	X	X	X
		perioada inițială fixă > 1 și ≤ 3 ani	57			X	X	X	X
		perioada inițială fixă > 3 și ≤ 5 ani	58			X	X	X	X
		perioada inițială fixă > 5 și ≤ 10 ani	59			X	X	X	X
		perioada inițială fixă > 10 ani	60			X	X	X	X

ABONAMENTE LA PUBLICAȚIILE OFICIALE PE SUPORT FIZIC
— Prețuri pentru anul 2010 —

Nr. crt.	Denumirea publicației	Număr de apariții anuale	Zile de apariție/săptămână	Greutate medie/apariție (grame)	Valoare (TVA 9% inclus) — lei		
					12 luni	3 luni	1 lună
1.	Monitorul Oficial, Partea I	900	5	50	1.200	330	120
2.	Monitorul Oficial, Partea I, limba maghiară	90	1	50	1.500		140
3.	Monitorul Oficial, Partea a II-a	215	5	60	2.250		200
4.	Monitorul Oficial, Partea a III-a	600	5	15	430		40
5.	Monitorul Oficial, Partea a IV-a	7.200	5	50	1.720		160
6.	Monitorul Oficial, Partea a VI-a	400	5	25	1.600		150
7.	Monitorul Oficial, Partea a VII-a	60	1	30	540		50
8.	Colecția Legislația României	4	—	2.500	450	120	
9.	Colecția Hotărâri ale Guvernului României	12	—	3.500	750		70

NOTĂ:

Monitorul Oficial, Partea I bis, se multiplică și se achiziționează pe bază de comandă.

ABONAMENTE LA PRODUSELE ÎN FORMAT ELECTRONIC
— Prețuri pentru anul 2010 —

Produs	Abonamentul FLEXIBIL (Monitorul Oficial, Partea I + alte 3 părți ale Monitorului Oficial, la alegere)									
	Lunar					Anual				
	Online/ Monopost	Rețea 5	Rețea 25	Rețea 100	Rețea 300	Online/ Monopost	Rețea 5	Rețea 25	Rețea 100	Rețea 300
AutenticMO	40	100	250	600	1.320	400	1.000	2.500	6.000	13.200
ExpertMO	90	230	580	1.390	3.060	900	2.250	5.630	13.510	29.720

Produs	Abonamentul COMPLET (Monitorul Oficial, Partea I + toate celelalte părți ale Monitorului Oficial)									
	Lunar					Anual				
	Online/ Monopost	Rețea 5	Rețea 25	Rețea 100	Rețea 300	Online/ Monopost	Rețea 5	Rețea 25	Rețea 100	Rețea 300
AutenticMO	50	130	330	790	1.740	500	1.250	3.130	7.510	16.520
ExpertMO	110	280	700	1.680	3.700	1.100	2.750	6.880	16.510	36.320

Prețurile sunt exprimate în lei și conțin TVA.

Mai multe informații puteți găsi pe site-ul www.expert-monitor.ro, unde puteți aplica on-line comanda.

EDITOR: PARLAMENTUL ROMÂNIEI — CAMERA DEPUTAȚILOR



„Monitorul Oficial” R.A., Str. Parcului nr. 65, sectorul 1, București; C.I.F. RO427282,
IBAN: RO55RNCB0082006711100001 Banca Comercială Română — S.A. — Sucursala „Unirea” București
și IBAN: RO12TREZ7005069XXX000531 Direcția de Trezorerie și Contabilitate Publică a Municipiului București
(alocat numai persoanelor juridice bugetare)
Tel. 021.318.51.29/150, fax 021.318.51.15, e-mail: marketing@ramo.ro, internet: www.monitoruloficial.ro
Adresa pentru publicitate: Centrul pentru relații cu publicul, București, șos. Panduri nr. 1,
bloc P33, parter, sectorul 5, tel. 021.411.58.33 și 021.410.47.30, fax 021.410.77.36 și 021.410.47.23
Tiparul: „Monitorul Oficial” R.A.

